朝鮮日報 朝刊

本紙朝夕刊二十二面

金鶴으로新鮮하게 金鶴香油

社說

資金調整强化

一

戰時經濟體制下에 잇서 資本動員의 參謀本部的 役割을하고잇는 臨時資金調整法은 八月十五日附로써 그施行令이 改正되엿스므로 朝鮮에서도 同日以後改正施行令에 依하야 取締케되엿다。改正의 第一要點은 資金調整法의 適用을밧든 會社자 從來는 資本金五十萬圓以上의 會社에 限하얏든것을 今後는 二十萬圓以上의 會社이면 設立、資本增加、合倂、事業目的의 變更에 當하야 認可를 要케되엿스며 또 第二回以後의 拂込催告 自己資金에依한 事業設備及 社債의 自己募集은 許可를 要해야만한다。

改正의 第二要點은 金融機關又는 證券引受業者의 事業設備資金의 貸付 又는 有價證券의 應募引受及 募集의 取扱에잇서 또는 會社의 自己資金에 依한 事業設備는 五萬圓을 超過하는것은 今回 改正으로 모두 許可를 要케되어 事變長期化에따라 거의 全會社全事業에 對하야 資金이 徹底히 制約케되고 資金使用의 調整을 一層强化케된것이다。

二

資金調整法이 實施되지 一年間朝鮮內經濟界에 미친影響은諸計畫資本減少 銀行貸出減少로되여 政府가 目的한바 生産力擴充、公債消化로 資金이移動되어 資金調整法은 奏効된터이오 今回改正에依하야 全會社의 資金이 一層制約케되엿스니 惡性「인풀레」防止、資金動員의計畫經濟는 順調로 進行될것이오 産業資金은 必要한限 貸出을制限치안흘것이라하니 短期資金에關한限 金融緩漫은 一層拍車를加케될것이다。그리하야 金融機關에 잇서서는 이미本欄에서 論述한바이거니와 上期中에貸出超過이든 從來의例를 깨트려 預金超過의 現象을나타내어고 金融機關의 手中에는 資金이 潤澤해저서 今後더욱이貸出減預金增의 傾向으로될을 딸어預金利下의 必要가 現實로나타날것이며 地方金利의 割高訂正乃至金利의 中央水準化에 向하야 進展케될形勢에잇다。

三

그러나 朝鮮의一般經濟는 米를主要로하고 잇는關係上 不動産金融이 圓滑해야만 一般中小業者層도 潤澤케지는터인데 不動産其他 長期金融은 資金調整法으로 梗塞狀態에 빠진지오래이고 今後도 資金의制約이 尤甚해지겟음으로 市井의 金融은 자못憂慮할바이지안타。戰時 國家目的의 遂行上 資金이動員되는限區域안民間影響에 避할수없는것이오 平和産業에屬한 建設資本의 激減이나 不動産金融의 梗塞은 萬不得已한일로 政府의資金動員에 民間의協力이 絶對必要한것은 새삼스럽게 重言할것이 업거니와 現實로 나타나는 아프로더해갈 一般의 中小金融問題도 輕忽에附할수업는일이다。

中小商工金融問題는 平時에도 重大한 懸案이지만 戰時下統制經濟가 强化됨을따러 資金動員을밧는 中小商工業救濟 特히그 物資動員으로 二重三重의 影響을받는 中小商工業者의 金融的救濟는 時局下 緊急事에 一이아니할수업다。

朝鮮商工會議所는 이時急한問題에 對하야 當局에 要望한바잇거니와 內地에比하야서도 遜色이잇는 中小業者對策及 그救濟에 對하야 當局의 熱意잇는 方策이 一日이라도 速히 實現되기를 바라는바이다。

武漢大決戰압두고 國共合作에危機
蘇聯側爆彈提議로

【香港十六日發電】漢口로부터의 確報에依하면 駐支蘇聯大使오레루스키氏는 十四日 莫斯科로부터 漢口에歸任 卽時 蔣介石과 會見、蘇聯政府를 代表하야 如左한 重大提議를 하엿다

一、蔣政權은 共産軍으로 하여금 武漢의 共同防衛戰線에 서게할것 二、蔣政權은 在支蘇聯軍事顧問 蘇聯代表等에 對하야 作戰上의 最高指揮權을 附與할것 三、如何한 條件下에라도 絶對로 漢口守備를 撤退시키지말것 四、漢口政府軍事委員會의 軍事委員數는 共産軍各將領의 數와 蔣介石軍各將領의 數와를 平等하게 할것 五、蔣介石은 將來軍政 其他모든 問題에 對하야 絶對로 獨裁權을 放棄할것

이에 追加하야 以上의 各條件을 蔣政權이 承認하면 蘇聯政府는 國共合作 共同戰線에 對하야 積極的援助를 애끼지안는다 그러치안는限 蘇聯政府는 遺憾이나마 國民黨側의 期待에맛는 充分한 援助를할수업다는것인데 今番의 張鼓峰事件으로 蔣介石은 豫期以外의 結果를 眼前에 보게되여 어느程度까지 狼狽憤慨하고 엿는지음 또어가든 意外의 提案을밧자 그는 자못 懊惱하면서도 冷靜한態度로 오레루스키大使에 對하야 今番貴國의 要求는 너무나 重大한것으로 나의 一人으로는 決定할수업는즉 近近 黨幹部와 愼重協議한後 回答하겟다고 對答하야 第一回會見을 마첫는데 目前에 武漢大決戰을 압두고 蔣介石은 只今 過去와가튼 國共兩黨合作策을 버리고 自身共産黨化하던지 그러치안흐면 共産黨을 往年과가티 敵으로삼던지 두가지 中에한가지를 斷乎決定하여야만할 苦境에빠지게되엿다 如何든 前記蘇聯側의 對蔣要求는 蔣介石에 對한 赤化要求로 共産黨의 對蔣最後通牒으로 볼것으로 이國共兩黨의 重政實權의 猛烈한 爭奪暗鬪는 蔣介石의 武漢防衛如何에 依하야 急轉直下的 激變을 招來할지도 알수업는터로 容共政策에依하야 對日抗戰을 決意한 蔣介石은 드디여 對日抗戰에 잇서 도리여 共産黨에게 自滅될 悲運에 빠지게되엿다 (寫眞은 右蔣介石、左오레루스키 駐支蘇大使)

潼關의前衛陣地 蒲州를一齊攻擊

【北京十七日發同盟】解縣을 突破한 ○○部隊는 同地東南方平陸方面으로 向하며 또臨晋을突破한 ○○部隊는 蒲州에對하야 十六日早曉를期하야互相呼應하야 一齊히 攻擊을하엿다 平陸、臨晋을 連結하는線은 敵의 黃河以北의 最後線으로一帶의山岳을 利用하야 堅陣을 베풀고 잇는데 이線은 陝西의赤都 西安의 關門인 潼關의 前衛陣地로 그攻略은 重大意義를 갓는同時에 相當한 激戰을 豫想케한다

支那軍紊亂激甚

【南京十七日發同盟】지난十四日 黃梅에서의 敵逆襲에 四川部第百四十四師와 및 新編第七師의 靑年將校及 兵士數名을 捕虜하엿는데 그들의 말을 綜合하면

一、同地附近部隊는 食糧이 缺乏되여 土民에 對하야 食糧提供을 要求하야 應치안흐면 銃殺하는 狂暴相을 發揮하고 잇는 때문에 土民의 反感이 甚하다

一、日本軍隊가 某方面으로多數輸送되고잇다는것을 듯고 支那軍은 非常한 脅威를 感하고 잇다

一、原駐地出發에 際하야는 某國이 支援한다는것과 支那軍이 優勢함을 들려주나 事實은 너무도 甚히 相違되고잇는때문에 全般的으로 戰意가 喪失되여잇다

一、日本軍이 捕虜에對하야 極히優遇하여준다는것을듯고 投降希望者는만흐나 督戰隊의監視가 嚴重한때문에 實行치못한다

朝香中將宮殿下 御奉劍을神寶로決定

【東京電話同盟】去十五日 朝香中將宮殿下 御歸還御記念으로 親히 明治神宮에 御參拜 御奉獻하신 栗原彦三郎氏謹作의 御劍은 卽日 明治神宮에서 重要御神寶로決定 同日有馬宮司는 奉獻御禮次로 宮邸에伺候 이뜻을 奉告하엿다 그리고 前中支派遣軍司令官 松井石根大將 自身의 始鍛로 栗原彦三郎氏가 鍛造한 劍은 大將의 出征記念으로 十八日午前九時부터 大將을비롯하야 栗原氏以下關係者參列、有馬宮司以下 神官出席裡에 嚴肅히奉獻하엿다

南部山西戰地의 合同慰靈祭

【龍山師團發表】過般來南部山西省의 掃定戰에서 奮戰力鬪하야 赫赫한 武勳을 세우고 드디어 護國의 神이되야 東亞永遠의平和의礎石이된 戰歿諸勇士의 戰地告別式及 合同慰靈祭는 十八日午後六時부터 山西省○○에서 戰友와 支那良民多數의 參列裡에 嚴肅히 執行될터이다 銃後國民은 偉勳을 생각하야 默禱를 드리고 멀리 弔의 意를 表하고싶다

遺骨은 慰靈祭終了後 곳戰友의 守護로 無言의 凱旋을 하야 不遠에 各其原隊에 歸着할豫定이다

專守防禦目的의達成
張鼓峰事件意義重大

朝鮮軍某蘇聯通은 今次張鼓峰事件의意義를 如左히要約하야 널리國民의理解를 求하엿다

一、今回○○部隊가 張鼓峰을中心으로行한 戰鬪는戰術上『專守防禦』라고부르는것이며 皇軍의戰史上劃期的인것이다 專守防禦라는것은 敵의 攻擊을擊退하야 敵으로서의 攻擊을斷念시키는 目的에서하는것이며 蘇軍이 자랑하는 機械化兵團까지 總動員하엿스나 드디어 我軍을 擊退치못햇슬뿐아니라 我陣地까지 到着치도못한것은 專守防禦前半의目的을 達한것이며 蘇軍으로하야금 드디어皇軍과 停戰協定을締結케하고 皇軍擊破를斷念시킨것은 專守防禦後半의目的을達한것이다

二、다음으로 今次張鼓峰事件과 支那事變과의 關聯인데 萬若日本이 蘇聯으로부터 國境을侵犯當하엿드라도 大事아페잇는小事라하여 默認엿드라면그 結果는 如何하엿슬까? 蔣介石은 日本을無視하고長期抗戰의 熱이 激甚케되야 (云云) 支那의 外國依存의 思想을助長하야 蘇聯으로서 支那赤化의目的을 達成케할은 明白하다 如斯하야서는 對支聖戰의 意義는 全然沒却될것이다

三、外國에서는 日本은 支那事變으로써 疲弊困憊하므로 蘇聯의 不法行爲도 默認하게될것이라는 觀測이잇섯다 그러나事實은 正反對로 日本은對支作戰에 備하는一便 綽綽한 餘力이잇슴을 證明하엿스며 또 證明者가 蘇聯自身인것은 運命의 비우슴이라고 할수잇다 今番事件은 蘇聯으로서는 動搖하는 自國民의 마음을 把握하야 스탈린 政權을 泰山의 安에두는 千載一遇의 好機이엿다 이好機를 내던진 蘇聯自身도 「日本은무섭다」라는事實을 立證한것이라고 생각하게되엿다 特히 『〇〇及〇〇軍出馬』한다는 報道에 脅威한蘇軍의實情은 今番事情을 明瞭히말하는것이다

四、最後로 이重大意義를가진戰鬪에從事한 將兵一同의 勞苦에關한것인데 皇軍將兵은 모두敵을 殲滅시키는攻擊戰鬪를 敢行하고 그落花가될을 願하엿슬것이다 그러나 防守戰은 攻擊戰鬪보다 嚴肅한 軍紀와 戰鬪個體의 操守가 必要햇스며

"停戰協定成立後 日本軍이侵犯前進" 蘇聯、張鼓峰事件을誣告

【모스코十六日發同盟】蘇聯邦政府는 十四日停戰協定에基하야 現地交涉經過를 發表하엿는데 그中에日本은 協定成立後 이를侵犯前進하엿다고 誣告하엿다 이에對하야 波蘭政界에서는 蘇聯側은 內外의面目을 保持할必要上 必死的으로 張鼓峰事件을 糊塗하엿스나 마침내 失敗한 그醜態를 曝露하고잇다 卽蘇聯中央部에서는 事件의擴大를 두려워하야 張鼓峰事件을 取하고서 事件收拾의 第一條件으로하고 現地軍首腦、現地도 努力하는中에 [illegible]

張總理感謝 張鼓峰事件에對해

【新京十七日發同盟】張滿洲國國務總理는 張鼓峰事件勃發以來隱忍自重 잘國防線을死守하야 平和的解決을마친 國境守備의軍、省、縣各關係官民의 勞苦에 對하야 十七日國民을代表하야 感謝의意를表하는 感謝狀을 發送하엿다 또한뒤이어 政府는同地方官民에對하야 感謝慰問도 計畫中인데 近日中慰問團의 人選을 行하야 朝鮮間島方面에 派遣하기로되엿다

國民은 一齊히 그勞苦와 犧牲에對하야 崇敬을 表할必要가잇다

靑谷滿鐵社員殉職

【○○十七日發同盟】張鼓峰事件을繼續하고 幾多의 非戰鬪員의 美談이 숨겨잇는中에 責任感이 强한滿鐵社員의 殉職美談이잇다 蘇聯軍이 不法하게도 猛爆을 하던지난六日의 일이다 北朝鮮線 鐵道事務所 旅客係 靑谷治彦氏(三〇) (熊本縣出身)는 附近에 落下炸裂한 重砲彈破片을 腹部에맞고 그자리에 쓰러젓다 [illegible]

政友會幹部會

【東京電話同盟】政友會는 十七日午後一時부터 本部에서 總務會를 開催 이어서 幹部會로옴기여 田幹事長으로부터 今番張鼓峰事件에關하야 陸軍當局으로부터 [illegible]

東部防衛管下 燈火管制解除

【東京電話同盟】지난四日부터 東京을비롯하야 東部防衛司令部管下의 大部分에걸처施行한燈火管制에關하야 如左한解除發表가잇섯다

東部防衛司令部 十七日午後三時發表

八月十八日저녁부터 燈火管制規則 第四條의適用件은 解除함

我荒鷲群猛爆으로 粵漢線完全不通
沿線一帶人心大動搖

【上海十七日發同盟】連日에 亘한 我海軍航空部隊의 猛爆을밧고잇는 廣東省粵漢鐵道線搶修에 補修이 散散히 破壞되여全然修理할希望이업스며 또鐵路工은 荒鷲의 襲來를 두려워하야 修理를할수도업는때문에 同鐵道의交通은 이一週間來 完全히 不通이 되엿다 따라서 廣東으로부터漢口方面에 輸送中인 軍需品及 南下避難民은 各驛에 滯在 沿線一帶의 人心은漢口가 危殆하다는 소래와함께 極度로動搖되여 粵漢線沿線一帶는 全혀混亂狀態에 陷하여잇다

我海軍航空隊 各地爆擊狀況

【上海十七日發同盟】十七日正午 艦隊報道部發表=昨十六日中支方面에서 海軍航空隊는 武漢大空襲을敢行한外 揚子江南岸地區陣地를 여러곳에 爆擊하얏다 南支에어서서는左記와가티攻擊하엿다

一、銀灘揚南方粵漢攻擊部隊는前陣地를 攻擊하고 그大被害를一層擴大시켯다

二、源潭南方鐵橋의 一部를爆破하야 線路一個所를切斷하엿다

三、石龍附近鐵橋를 爆擊한 部隊는 그一部를 爆破하엿다

四、白雲飛行場攻擊部隊는 飛行場滑走路를 爆擊하엿다

第二回北支綜合見本市

朝鮮事情宣傳을兼하야 北支貿易의振興과 總督府에서는北支貿易의振興과 朝鮮事情宣傳을兼하야 今秋十月十五日부터 十一月十三日까지三十日間 靑島 濟南 天津 北京 張家口等 五個所에 第二回北支綜合見本市即賣會를 開催키로되엿다 出品者는 北支向輸出品、同有望品의製造業者又는 取扱業者로서 各道로부터 推薦되고 또總督府의選定에依한者라야하며 前記各地에서는 見本市、即賣會外

松岡滿鐵總裁 蘇滿國境視察

【雄基電話同盟】松岡滿鐵總裁는 十六日夕陽에 蘇滿東部國境을視察한 滿鐵北鮮線의 今番 事件으로서의 被害狀況을 視察하고 羅津을經由 雄基에到着、大和호텔에 一泊하고 十七日에延吉로 向하엿는데 바로 飛行機로牽天에가게되엿다

陸軍病院面會謝絶

【東京電話同盟】防疫形便上當分間 陸軍病院에서는 慰問及面會를謝絶케로되야 各隊도 모두이에準할터이다

米穀統制委員會

【東京電話同盟】農林省은 來二十二日午前十時에 農相官邸에서 米穀統制委員會를 開催하고 政府所有米賣却에 對하야 承認을 求할模樣이다

武漢衛戍司令 陳誠의消息不明說
我空軍의陽新爆擊以來

【上海十七日發同盟】去十三日我海軍航空隊의湖北省陽新(九江西方約八十粁)爆擊은 全혀敵으로서는 意外의일이엇스므로 敵은大混亂을 이르켯는데 그後外人側의 消息에 依하면 右爆擊時에 敵의 第九戰區司令兼 武漢衛戍司令으로 軍事委員會 政治部長의 要職에잇는 蔣介石의右腕陳誠이 前線指揮를하라고 同所에 滯在하다가 爆擊으로말미아마 消息이 不明되엿다고한다 外人側에는 爆死도는 重傷說이傳하는데 그眞僞는 不分明하다

上水道破壞로 漢口外人大狼狽

【香港十七日發同盟】漢口來電에依하면 漢口反覆되는 我空軍의猛爆擊으로 말미아마 武漢三鎭의軍事施設은 重大打擊을 밧고잇는데 最近漢口의 軍事施設이 爆擊될때에 그附近의 水道施設一部分이 破壞되야 언제新水를 지얼수업는 狀態임으로 殘留外人居留民은 支那側에 復舊能力이업스를알고 크게狼狽하야 佛租界及 英各國租界內의 우물을 기에 餘念이업는中이다

英水兵、靑島서 帝國國旗를凌辱

【靑島十七日發同盟】十七日午前一時에 泥醉한 英國兵 一名이市內新泰路邦人經營인 廣島오뗄入口에 세워잇는 帝國國旗를 [illegible] 거두어 事件이생기엇다 因英總領事에 嚴重抗議中이든 我司令官의 態度에 [illegible] 結果 이者는 英國東洋艦隊 태코어號乘組水兵인것으로 判明되엿는바 何如間 帝國國旗를 分明히凌辱한 事件이므로 大鳥總領事는 正當한主權을爲하야 英國側에 嚴重한 抗議를提出하엿다

長崎新華僑民團 愛國公債一萬圓買受

【長崎電話同盟】去十三日의上海事變一周年에際하야 蔣介石에게 絶縁을通告한 長崎新華僑民團은 다시蔣政權撲滅에 이바지하기로 十七日에 日本愛國公債一萬圓을 買受하기로되엿다

伊艦隊入港

【大邱十七日發同盟】伊太利東洋艦隊旗艦 [illegible] 十七日未明 仁川으로부터 大連에入港하야 豫定을變更하야 公式訪問은 一切中止하고 給油給水를한後 十八日未明 上海로 向하기로되엿다

廣東市政府 大防空壕를建設

【香港十七日發同盟】漢口陷落이 [illegible]에臨迫한 廣東市政府로서는 다시 市內에 大防空壕를急設키로되야 지난十四日 二千人을動員 擴艇四키로에亘한 大防空壕를建設中인데 그完成은 今月末에나될모양이다

고하야 紊亂한 支那軍內情을말하고엿다

重慶、桂林等地로分散 漢口의文化敎育施設

【香港十七日發同盟】支那側報道에依하면 漢口小學生約四千名은 廣西省桂林으로보내고 그外兒童도重慶或은 長沙에 分散되엿다한다 文化敎育施設의 各地分散은 今後의國民政府各機關의 動向을豫測할수잇는것으로 興味가 잇는데 此等敎育施設은 모두軍事施設에 使用하엿스므로 武漢의軍事都市化가 益益實現化되게 되엿다

對支中央機關의 組織問題討議乎
五相會議의今後議題

【東京電話同盟】支那事變處理重要方策의 審議를繼續하는 五相會議는十六日會議에 漢口攻擊을 中心으로하는 諸情勢에 對應할 帝國政府의 根本方針이 決定되엿스므로 次回會合부터는 漸次이 最高方針에基하야 帝國의對支經營의中樞機關이될對支中央機關의 組織機能等에對하야 具體的協議를開始하기로되여서 목서부터到外務省、陸軍法制局等에서 研究中이엿든腹案을 基礎로 本格的協議를進行하야 事變新事態와 今後의長期建設에 備하야 至急成案을 엇을模樣이다

其他 展覽會、映畫會、商談會及産業經濟調査等도 行할豫定이다

헐長官演說에 英國官邊好感

【倫敦十七日發同盟】헐國務長官의 放送한演說에 對하야 英國에서는 一般은 多大한好感으로써 마지하엿는데 其中官邊에서는 헐聲明을 協力한것이라고 말하며 如左히말하엿다

헐長官의演說은 獨逸의對歐羅巴進出에對하야 危險信號를發表한것이同時에 이에依하야國際諸問題에關한 英米兩國協力의展望이 益益明朗化한것은欣快不堪한일이다

"支那事變債券" 來廿二日發賣

【東京電話同盟】大藏省發表=政府는八月二十二日 支那事變公債를 預金部及日銀引受로 四億圓을發行하야 日本銀行引受額의一部를 全國의 各郵便局에서 賣出하는 公債는 三分半 國庫債券의 名稱으로 發行하엿는데 今回發行하는分부터 支那事變國庫債券名稱을 使用키로 되엿다 又從來郵便局에서 賣出한分의 最少額面은 二十五圓이엿는데 少額買入希望者의 便宜를 꾀하야今回賣出分부터 새로十圓券을 두어 支那事變 特別國庫債券名稱으로 發行키로되엿다(要綱省略)

本社辭令 (十七日附)

東京支局長 申泰翊

依願解任

大阪支局長 金容采

命東京支局長 兼任大阪支局長

夕刊後市況 十七日

◆各地期米 後止◆

	當限	中限	先限
大阪	[illegible]	[illegible]	[illegible]
群山	一	三・古	三・古
木浦	[illegible]	三・宍	三・宍

◆各地商品 後引◆

	當限	先限
大阪人絹	[illegible]	[illegible]
福井人絹	[illegible]	[illegible]
橫濱生絲	[illegible]	[illegible]

凄慘·永興邑內全滅?

豪雨는繼續하야暴注中으로 人命救助에必死努力

【永興支局十七日午後七時四十分發特電】영흥시내는 계속하야 비가쏘다저서 십칠일오후다섯시반부터 전부물에잠겨버려서 참담한 광경을이루고잇다 경찰서와 소방조(消防組)와 청년단이 인명을구원하기위하야 총동원으로 활동하고잇다 물에빠저죽은사람도 상당히잇슬모양이나 자세한것은 아직알도리가업다 비는 자꾸퍼붓고잇서서 십칠일밤동안에 영흥시내는 필경 전멸될지경이다

咸興平野도水底에 范水川堤防數個處缺潰

【咸南支社特電=延着】십륙일부터 쏘다진비로말미아마 함주군(咸州郡) 원수천(范水川) 제방 수개처가 터저서 함흥평야는 물에잠겨버렷다 그가운데서 함주군주서면(州西面) 칠리포(七里浦)지방의 피난민은 십륙일밤에 칠리사립학교의 수개처에 수용중이다 함흥수리조합 구역은 침수면적팔천정보이며 그피해도 만흘모양이다

去益深刻한關北水害!

想像에絕한海岸一帶

漁大津과明川이尤甚

【淸津에서特派員吳快一至急電】라남(羅南)이남의 어대진(漁大津)명천(明川)길주(吉州)성진(城津)의 다섯경찰서관내의 십칠일오전열시반까지에 판명된 수해상황을 종합해보면 다음과갓다 죽은사람 육명, 행방불명 열명, 가옥도괴 사십칠호, 침수가옥 일천칠백칠십호, 교량유실 십팔개소, 도로 결괴와 유실 일백사십일개소, 철로결괴 십팔개소, 선박파손칠, 전답유실은 부지기수다 더욱 피해의 제일심한곳은 어대진과 명천부근의 해안일대로서 판명된것은 일부분에 불과하며 아프로판명되는데 따라 의외에도 처참할것갓다 전신전화는 당분간 복구될가망이업고 철도는 십구일저녁까지에 개통될듯하다 비는 점차로개어고 각지가 모다 감수(減水)되여가고잇다

端川도被害酷甚

死者廿二、交通杜絶

【警務局着電】십칠일 오전한시부터 함남단천(端川)지방에도 비가만히와서 물에빠저 죽은사람이 스물두명이나 된다한다 또 단천, 풍산(豐山)사이의 경비전화는 불통중이며 남대천교(南大川橋)를 비롯하야 각처교량이 만히 유실되엇다 길주(吉州)혜산진(惠山鎭)사이의 철도도 함북관내의 수해로 불통중이라한다

別報=철도국에드러온 소식을 드르면 길혜선철도는 십칠일나제 복구개통되엿다한다

死者六十五

【淸津電話同盟】십오일 오후여섯시부터 십륙일아침에 걸처서 함북지방일대에 쏘다진 비로말미아마 생긴각지의 피해는 십칠일까지에 판명된것은 다음과갓다

◀회암동(灰岩洞)=죽은사람육십오명 행방불명열두명 가옥유실 일곱채십구호 문허진것이두채십이호 침수된가옥은 사백호이다 회암동장의 손해는오십만원이나된다 ◀청진=침수가옥 일천오백채십구호 너머진가옥 삼십칠호 도로의 파손된곳 육십오개처 선박파손 열두채 수성천(輸城川)가에 재여두엇든 정어리찌게기유실손해 칠십만원이다 ◀함경선은 용연(龍淵)회문(會文)사이에 선로가 열여덥곳이나 문허젓는데 복구될가망은 전연 서지안는상태이다

颱風、中部朝鮮에 今日上陸을警戒

海上內陸에風雨가甚하다

【仁川支局電話】인천관측소 발표에의하면 태풍은 어제 저녁 여섯시경 군산근해(群山近海) 일백오십키로 해상에서 칠백사십미리의 세력으로 천천히 북북동(北北東) 또는 북동(北東)쪽으로 진행중이다 그리하야 십팔일에는 조선중부에 상륙할것이 염려되여옥서 관계각방면에 경계경보를 발하엿다 그밧게도 해상의 풍랑관계로 발한경보는다음갓다

十七日 午後四時 仁川觀測所發表=全羅南道 지방에는 풍우가 강할터이며 황해(黃海)해상에는 풍랑이심하다

十七日 午後五時 京城測候所發表=경기도전라(全羅)에 풍우가 심하며 바다우에는 풍랑이 대단하야 피해가잇슬모양이다

十七日 午後八時 仁川觀測所發表=황해안과 내륙방면(內陸方面)에 풍우가강하다

流失倒壞一百餘戶

咸興、咸州、定平被害

【咸南支社特電=延着】십칠일오전여섯시까지 판명된 함남도내의피해상황을보면 함흥부내에서는 ◀유실가옥 여섯채 ◀너머진집 스물일곱채 ◀반분너머진집 열세채

도함주군(咸州郡)에서는 ◀침수가옥 사백호이며 ◀유실가옥 육십세채 ◀너머진가옥 여덜채 ◀반분너머진가옥 예순두채 ◀침수가옥 일천사백호이다

정평(定平)에서는 ◀유실가옥 서른여덜채 ◀침수가옥 오백여호이다 그래서 합계유실가옥일백일곱채이며 너머진것이 서른다섯채이며 반분너머진것이 일흔다섯채이고 침수가옥은 일천이백여호이다

함흥부내에는 치여죽은사람이 일곱명이며 함주군내에 죽은사람은 한명이고 행방불명자 아홉명이다 신흥군(新興郡)에서는 죽은사람 한명이며 정평에도 죽은사람한명이고 행방불명자아홉명이다 합계로보면 죽은사람은열명 행방불명자는 열여덜명이다

新興鐵道不通

【咸南支社發電=延着】신흥철도(新興鐵道)의 황초령(黃草嶺)과삼거역(三巨驛) 사이의 「잉크라인」 다섯곳이 파괴되어서전부불통중이다

咸興水組區內 萬餘町步浸水

【咸南支社至急電】別報=함흥수리조합조사에의하면 작십륙일 여의천(汝義川) 상류와 성천강의 교류지점에서 오후두시 제방이백미돌이 결괴되어 침수면적 일만정보 오후감수예상 칠천정보 수문결괴 사십개소 연장이천미돌에달한다

定平咸興間 鐵道被害數十萬圓

【咸南支社發電】흥상(興上)정평(定平)과의 주여천(朱汝川)철교에서 약일키로 지점으로부터 팔백미돌의 철도선로가 유실되엿다 그밧게 정평, 함흥사이의철도피해가 수업시만허서 불일내 당시나길려야 복구되겟스며 손해가 수십만원에달한다

金密賣者들을 本町署가檢擧

금사매금지령이 발표된이래야 직도사매행위가 암암리에 계속되고잇는것을 짐작한 본정경찰서에서는 시내금은상에 거래하고잇는사람들 사이를 내사하고 잇던중 지난십사일 욱정이정목 이봉래(李鳳來) 종로오정목김인수(金仁洙)등을 검거엄중취조중인데 이들은 성환(成歡)지방의 금광에각각 부하를 잠입시켜 지금을 사매한것이 발로되엿는데 취조에따라서는 연루자가 상당히 만흘모양이다

酸鼻할早婚의慘劇

夜叉로變한少婦

男便을꼬여 나무에 매달고 낫으로亂刺

犯因은"밤의恐怖"!

경기도김포군김포면사우리(金浦郡金浦面沙隅里) 사백이번지유춘석(柳春石)(一七)의처 임성녀(林成女)(一七)는 지난오월십육일 성금(成金)(二○)과 결혼하야 어려웁게 생활을해왓는데 어제겨우 열일곱밧게는 안되는어린몸으로 결혼생활의 파도한번에 극도의 염증을일으켜 차라리 남편을죽여버리려고 십육일 남편을꼬여 뒷산송림에 데리고가서 기도(祈禱)를올릴테니 눈을감으라고 속이고 남편의눈을 수건으로가린 후 바줄로 몸을 솔나무에다가 동여매고서는 가지고 왓든 낫(鎌)으로 함부로찔러 남편에게 배와목기타 전신에 십여처의 중상을입혓다 피해자남편 유춘석은 곳자동차로 대화병원에담어갓스나 생명이위독하다 경찰은즉시 가해자임성녀를 포착하야 방금엄중히 취조중이다

社宅家에窃盜

【永登浦】본적을 연천군미산면 백학리오백삼십이번지에두고잇는 현주소가업는 조무경(趙武慶)(二七)은 수일전 부내당산정이백사십이번지 일본방적(日本紡績)공장사택에 들어가 송재아지(松齋雅之)외 수명의 사택에 침입하야 서적, 구두, 의복등 시가백여원어치의 절도질을한것을 영등포서 장(張)형사가 체포하얏는데 이외에도 여죄가만흔듯하다

失業救濟機關

國民登錄과一括取扱하도록 設置費、豫算에要求

직업소개소가업고 겨우 경성을 비롯하야 수개처에 부영직업소개소가 잇슬뿐으로 실업구제기관의 규모한경비를 필요함으로 총독부사회과에서는 근근 실시될 종동원법에의한 국민등록 사무와 함께 노동판개를 일괄적취급하는 기관을 설치할방침으로 명년도에 예산에 요구할준비를 하고잇다 그런데 노동사무기관으로서는 직업소개법에의한 독립의 기관을 두지안코 일반행정기구가운데 한 기관을 설치하야 이에실업구제 국민등록을 비롯하야 물적동원에대한 인적동원의 모든것을행하게될모양이다

물자동원계획에따라 평화산업종업원의 실업문제에대하야는 상공방면의 전업지도와함께 내지에서는 이미 이에대한대책이 연구중이든데 실업대책위원회의 자문답신을 기다려서 근근구체적을수립하게되엿스므로 조선에서도 대체로 이에준하야 ... 그리고조선에는 내지와 방불한 실업자수를 조사하고 지의 직업소개법에 의한 국영을 ...

長溪에落雷

【全北支社發】지난십칠일 오후네시경 장수군장계면(長水郡長溪面) 류정리(柳亭里)방에는 가는지간에 두곳에나 락뢰가되야 방에잇든집사람 두명은 일시기절하는등 돌에잇든 개한마리 ...

高速度活版印刷

沈顯氏의十數年苦心研究로

印刷界의革命的發明

과학조선을 위하야 겨레 호흡을하는 공학도(工學徒)의 번에 『활판인쇄용고속도인쇄기』이란것을 발명하야서 새발명품하나—시내신설정(新設町)일백오십칠번지의 심현(沈顯)씨는 금번 문헌(文獻)등의 과정을 거쳐 특허원을 제출하엿는데 ... 하고 그냥 와이프라이터로서 지형(紙型)을 만드러가지고 연판하서쓰는데인데 이것이 완성되며 실용화하는 때는 인쇄계에새로운 혁명을 가저올것으로 주목된다 심현(沈顯)씨는 소화삼년 동경공대를 졸업하고 여러 발명품에 몰두하야 전후스물두개의 특허권을 가지고잇는 공학자로서 금번에완성된 고속도인쇄기는그가대정십사년부터 지금까지십여 성상을두고연구한것이라한다

종딱

삼천리땅도 돌다면 돌다함께, 결코그리 돌은땅은 못되는데 ◇ 남쪽에서는 벼가운 벼라고 좋주고 뒤에는 원수의벼라고 야단이니 어쩌란말이요. ◇ 범사이의내려배로 떠내려가고 무너지친도가 저그만치 백만원 어라고 ◇ 전황한이때에 백만원어라니… 동기만해도큰일 ◇ 차게관리는 사람들을잡고 군데에게 벼자게함여 먹은자가잇다 ◇ 만히만주면 그저바더먹어조차, 그동은 뒤로이데!

曆

◀八月十八日(木曜) 陰七月二十三日 ◀干支 壬午 ◀日出 午前五時五十一分 ◀日南中 午後零時三十七分 ◀日入 午後七時二十三分 ◀晝間 十三時三十三分 ◀月出 午後十一時九分 ◀月入 午後零時三十四分 ◀滿潮 (仁川)午前九時十分과午後九時四十五分

運動界人事

◀石川慶一氏(伊勢神宮奉納庭球大會朝鮮代表軍監督)는 昨十七日 歸京人事次本社來訪

甲子園中等野球戰績

【準準決勝】

	一	二	三	四	五	六	七	八	九	
京阪商業	0	1	0	1	2	0	0	0	0	4
高崎商業	0	1	4	0	1	1	1	3	A	11

(以上十七日分)

그러고·第六日(十八日)準準決勝의對陣抽籤結果는 다음과갓다

◀淺野中學對平安中學(午前九時) ◀下關商業對岐阜商業(正午) ◀甲陽中學對鳥取一中(二時半)

對米國陸上 獨逸軍大敗

지난十三、四兩日間 伯林올림픽競技場에서 擧行한바 잇는 자못 不良한『컨디숀』임에도 不拘하고 八萬餘의大觀衆이 雲集한가운데 陸上王國으로부터 三十七名의 精銳選手를마지하야 獨逸軍은 熱戰하엿스나 米國에匹敵치못하고 結局總得點一二三對九二의 大差로 慘敗하엿다

米國對獨逸陸上競技大會

스포―츠消息

都市卓球代表 昨日大阪向發

第五回全日本都市對抗卓球大會에 朝鮮代表로 出場할 朴在範(主將)、金成權、崔相恒、李東鉉 諸選手等 一行五名은 昨十七日 午後四時十五分 京城驛發列車로 一路戰地大阪으로 向發하엿다 (寫眞은 京城驛을 出發하는 一行)

疑似患者로또騷動

南浦抑留의新義州丸

【平南支社發】진남포항구에 뜻드러온 신의주환(新義州丸)의선원에대하야 진남포검역소에서 대변을 검사해본결과 그가운데서 조필산(趙弼山)(二七)좌등행(佐藤幸)(三七) 두명의 대변이조금 수상해보이므로 십칠일오후네시까지에 수차엄밀히 검사하엿스나 별로증상이나타나지안햇다 그러나 도한번더 자세히 검사해보기로 되엿다 그러고이미 보균자로 판명된 리남국(李南國)도 비교적원기가 조흐며 생명에는 아무상관이업슬모양이다 이들은모두 이십이일에 대판(大阪)에서 예방주사를 마첫스므로 염려는없는모양이다

船遊만은解禁

뽀―트黨의憂鬱解消

철중에 가든 방역진으로 소용업서 드디어 인천(仁川)으로부터 경기도에서는 도령(道令)으로 연천한강(漢江)등에서의 고기잡이와 수영까지금하고 호역예방에 만반준비를 하고잇다 한바와갓거니와 소관경찰서에서는 도령을접한직지시로 경원여한장에 출동하여 고기잡이와 수영을 배노리까지금하고 한강 영업들은 선유영업을하고 엇더니 금년에 배노리만은 해금(解禁)을하엿다 이로써 한강의 『뽀―트』는 다시금세월을만나게되엿다

驛벤또에標語

오는 이십일일부터 일주일동안 실시할『경제전강조주간』의 취지를 일반여객에게 알리기위하야 철도국에서는 이주간에정거장에서파는『벤또』갑에 표어(標語)를박여부처서 삼십전에팔터이며 대구역(大邱驛)과 대전(大田)두곳구내식당에서도 각기간소한음식을 맨드러서 종래갑보다 헐게 팔터이라한다

金密輸團公判 求刑은廿五日

작년구월이래 유치원 보모등 남녀부하십여명을 거느리고 지방에서 금을사다가 만주방면에 밀수출을하야 막대한 이익을보든후 금년삼월 서대문서에 검거된부내죽첨정(竹添町)삼정목삼십사번지 정영환(鄭榮煥)(三二)등여한명에대한 외국위체관리법 위반및산금법위반 피고사건의 제일회공판은 십오일 경성지방법원에서 고원(高原)판사, 화기(和氣)검사입회아래 열려 피고전부의 사실심리를 마치엇는데 오는이십오일에 구형이잇스리라고한다

愛國館 廿一日獻納式

애국부인회 조선본부회원들의 적성으로 모은돈으로써 육사구내원안에 건축중이든 애국관(愛國館)은 요지음에 준공되엇스므로 오는이십일일 오전열시부터 헌납봉고제(獻納奉告祭)를 지내고 이어서헌납식을 거행하기로되엿다한다

愛國兩機命名式 無期延期로決定

십팔일 오전아홉시에 여의도비행장에서 거행하기로되엿든 선철호(鮮鐵號)와미곡호(米穀號) 두 비행기의 명명식(命名式)은 일긔에따라무기연기하기로되엿다

就職詐欺漢

被害者에게붓들려

부내북미창정(北米倉町)칠십사번지 경성자동차학교(京城自動車學校) 생도강숭대(姜崇大)(二○)는 지난칠월십일경에 동래정(東萊町)가루부근에서 낫모르는사람을맛나 이야기하든중 취직시켜준다는바람에 수삼차접속하고는 그의요구하는대로 취직운동비 팔십원을사취당한일이잇서 그후행방을 찻고잇던중 십오일아침에 부내 황석정(黃石町)거리에서 만남으로 소관용산서에 인도하엿는데 동서에서 취조한결과 이사람은 중림정(中林町)일백구십사번지 곽석순(郭石順)(二七)으로 가튼수단으로 취직을 빙자한 사기행위를만히한 혐의가농후하므로 여죄를추궁중이라한다

가수사하얏다고한다

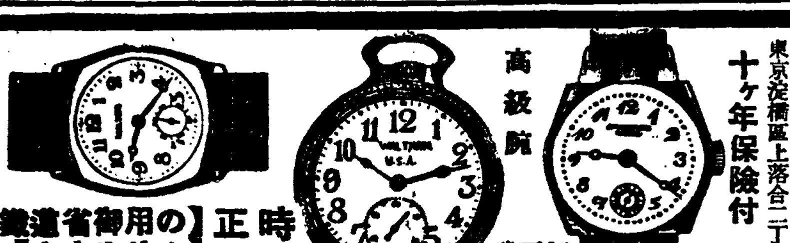

時間正確

【鐵道省御用の ウオルサム エルジン】

高級腕 瑞西製 新三球

セイコーシャ地方時計部 振替東京八二四五四番 東京淀橋區上落合二丁目

十ヶ年保險付

時는金이다 特別써―비스 (1)五圓以上…샤―프펜 (2)十圓以上…萬年筆 無代進呈합니다 싸기때문에잘팔리고 팔리기때문에더욱싸다 ◉첫재安心 그리고注文에 實便이되어販賣하는여러분의

市價三分ノ一 (某外國商館型番處分品引受整理) ★註文時에는

クロム側懷中(クサリ·メタル付) (16型)

クロム側腕卷(革皮付) (10型) (9型) (8型)

★十八金HK腕卷(革皮付) (9型) (8型)

クローム側ウオルサム懷中 十六型米國製クサリ·メタル付

神經痛 류마치스에 ネウロジン (錠劑)

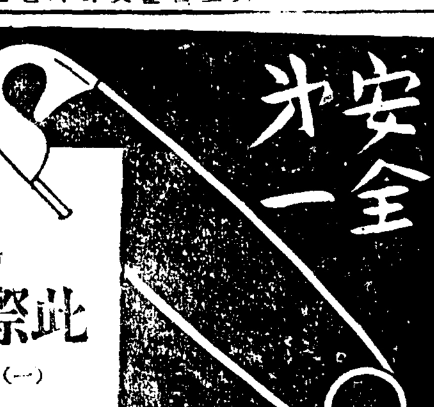

アモンパパヤ

아몬파파야

파파인酵素應用·專賣特許藥用크림 一號一圓五十錢·二號(强度)二圓

此際에 라는 時局精神에 當意即妙

(一) 지나치게나흔化粧은하지맙시다……그만한純粹한皮膚美가要求됩니다

(二) 자축흠집을가려는 더염여도업이 短時日에 아름다워지는 安全第一의 專賣特許

(三) 國産品을愛用하야 낭비를맙시다……連用하는것을업는效果

本品이면 安全第一!

洗顏은 姉妹品 파파야洗粉을 愛用해주시오 (十四錢)

여드름·죽은깨·기미배고·거른데

東京市神田區松住町 株式會社 杉田商店

◀見本進呈…要三錢切手▶

코나쁜사람

(畫家의手術의圖)

苦痛밧전코누구나 自宅에서할수잇는 治療와그方法

코가막히고 맑은코나 누런콧물이 흘나고 냄새를모르며 코물이목구멍으로도라넘고 코골고 코막히고 코안과 입안이마르고 記憶力과思考力이 減退하고 입을벌리고자는 等右와如한 症狀의어느것에나該當하는 容態에잇는이는 鼻病에 걸려잇는證據이다 이러한사람은 먼저 自己의鼻病의 무슨病名을 가진鼻病인가를 確知하고그治療와方法을알아야는것이 이것을곳치는 第一가는捷徑이다 本所에서는이러한것을 누구나 알도록 鼻病을說明한鼻科新書를 朝鮮日報讀者라고記入해서申込하면無代進呈하니곳申込하라

埼玉縣大宮町(氷川公園) 東京鼻科藥房硏究所

AO 結核免疫

有馬·靑山·太田三醫學博士創製

現下의 非常時局에際하야、靑少年의結核罹患、疾病死亡이年年더해감은 實로寒心할일이며 特히 戰後의 結核을如何히處理할까하는것은 國民各自의 愼重考慮할 重大問題입니다

玆에 可及的早期治療에依하야 此疾患의 重大化를 未然에防止해주기를 特히醫家諸賢에게바라는바이다

AO는本邦에잇서서 어머 二五〇萬人注射의 實績을有하고 外國에잇서서는 三〇餘個國에 進出하는活況에잇다

AO의特長

一、特選菌株의特殊培養……免疫作用旺盛

一、多價와구치칸……實用效果大

一、過敏症을含有치아함……副作用絕無

一、免疫元의吸收量妨害하는 物質無함……異物作用업고吸收容易

一、純粹한免疫元으로됨……抗病力喚發

一、完全한自然死에빠지는菌體의免疫有效成分……絕對無危險

一、菌의免疫元性을害하는何等의處理도하지안함……免疫元의自然性保持

一、效力檢査(家兎의人工眼結核豫防治療試驗)를지나서市販함……効能不變

AO의適應症

肺結核、眼科結核、肋膜炎、皮膚結核、外科結核、特히初期肺結核、及眼科結核、喘息等에對해서 著効잇는事實이證明됨

潛伏結核、淋巴腺腫、腺病質、結核疑症、特히結核의疑心잇는個體、特히小兒男女靑少年等에對해서 體位增强을爲하야 應用되고 効果顯著

AO의實驗應答 AO에關하야 또는結核의豫防에는 須美商店學術部에서應答함

(解說贈呈) 發賣元 須美商店 大阪市東區北濱

京味를부르는홀륭한香氣!

金鶴香水

.20 .40 .60 1.00 2.00

純植物性 專賣特許

酷暑に負けるな! 経済戦に打克て! 整髪は今こそ丹頂チック時代

(혹서에지지마라 경제전에이겨라 정발은지금이야말로 단정칙구시대)

파리―製보다優秀한 國產最高基準品

더위에도흘러지지안코머리에잘붓지안는

!經濟的整髮料!

.35 1.00 1.50 株式會社 金鶴香水 元賣發 東京

中部版

江華聖公會도 國防獻金

【江華】강화군내에잇는 조선성공회 남구에배당과 북구에배당에서는 성도들이모이어 시국인식을 제고한결과동시에 각헌금을 하야 국방비로헌납키로 하엿든바 과연그성과로 [illegible] 남구성공회에서는 [illegible] 북구성공회에서는 [illegible]씨가 선도하야 [illegible] 대표하야 [illegible] 신부 [illegible] 영감(金永善)씨를 대표로 헌금을 강화군수에게 헌납하엿다

千四百隻漁船스톱 三千餘名漁民困境

仁川近海에禁漁令을내리자 漁夫生活에脅威招來

【仁川支局電話】천진(天津)대련(大連)을거처 지난십사일 인천에들어온 신의주환(新義州丸)의 선원한명이 진성호열자인것이판명되여 인천근해의 해수사용과 수영과 고기잡이를하는것은 경기도령으로 금지한결과 오로지 바다에서 고기잡이를하여서 생계를삼고잇던 인천근해의 어민들이 생업을못하게되여 생활상 중대난관에 닥치게되엿다 즉어민의총수는 일천이백사십오호에 달하며 그들이하는어선은 자기소유의배가 사백칠십일척이고 빌려쓰는배가 구백오십팔척이어서 그합계 일천사백이십칠척이다 또 그들 어선의종업원이 일천삼백삼십오명이나된다 십오일부터 일천사백이십칠척의 어선이 전부정지령을맛나 이들사천여명의 어민과 어업로동자들이 동편머리를 앓게되엿는데 금후사흘동안은 그동안의 수입으로써 버티고 갈수잇다고 하더래도 이금어령(禁漁令)이일주일동안이나 계속될때에는 그들어민의 생활은여지업시 랑패될지경이다 방금인천경찰서에서는 인천에남어잇던 생선은전부압수하고 잇슴으로 소매상인들은 동해안의 생선을사다가 경찰의 검사를마친후에야 판매하게되엿다

江華松海面에赤痢

【江華】자차치식하여야할 여름철은 또다시 적신호를 들고[illegible] 강화군송해면 하도리에사는 김지칠(金智七) 동이종래(李[illegible])는 철, 구양열에도 적리병이 발생하얏는바 금년도리서이곳에만한하야 환자가부절히 발생케되엿다

廿二日부터 一週間 經濟强調를實施

京畿道에서五大項目遵守決定

총독부방침에 순응하야 경기도에서는 오는 이십이일부터시작하야 일주간동안 실시되는경제강조주간(經濟强調週間)의 실시요목을 결정하엿는데 그중중요한요목은 다음과갓다

一、非常時勤勞 一時間延長主義 경제전에 잇서서의 적극적인활동을 기하기위하여 비상시근로일시간연장주의를 채택하야 도내일반민중에게 철저케하여 산업진흥에 힘쓰도록할것

二、貯蓄獎勵 조선에 배당된금년도 저축목표 [illegible]원중에서 경기도배당액은 육천만원인데 이것은 상당히 과중한 부담이기는하나 어데까지든지 이액수만은 채울각오로써 이번주간을리용해서 일층도민의저축열을 고취할것

三、暴利取締令의遵守 저번에개정실시된 폭리취체령에 대하여서 특히 경기도는 경성인천(仁川) 등중요도시를 가지고 잇서조선경제의 중축이되여 잇는니만치 이번주간에 일반상품의 가격표시기타 취체령에 규정된제조항을 엄수하도록 업자는물론 민중의주의를 환기시킬것

四、廢品回收-자원애호의 철저한 [illegible] 폐품의리용 회수에힘써 이번주간중에 되도록 [illegible]

物心兩方面으로緊張 農民의生活改善

始興郡에서管下에通牒

【永登浦】시흥군 농촌위원회에서는 십오일오후한시부터 군회의실에서 궁야(宮野)군수 주재하에 농촌진흥위원회를 개최하고비상시 농민의 생활개선에관하야 여러가지로 협의가잇슨결과국민정신 총동원군내 각련맹과근로보국단을 통하야 다음사항을실시하도록 통첩을 발하는동시 시국인식과 총후국민의물심(物心)양방의 긴장을 촉성하기로되엿다

(一) 가족전체의근로 본도일지간 연장근로의 취지에의하야 농한기(農閑期)의부업장려를 철저케하는외에 일가의 주인또는주부만의 근로를 기다리지말고、가족전체가 각기 정도에 의하야 영농상(營農上) 필요한 작업을담당적으로 실행하야 전가족총동원 근로를 실시하게할일

(二) 의복개선 의복은 실제활동과 작업상편리하도록하기위하야면직물기타 부락지도개편의 사람들은 금후신조복장은 국방복(國防服)에 준하야 지을것 그리고농촌민은고래의 연습에구애치말고 새로맨들때에는 물론 헌옷을 리용할때에도 작업상편리하도록 점차개선할일, 폐하면 저고리소매와바지가랑을짤게하야 활동에 편리토록하고옷고름을 단추로곳치는것과가튼것

금년가을을기하야 우선근로보국단원부터 색의(色衣)를 입게하기시작하야 점차일반에게 실시케할터인데 면는도리를단위로공동염색(共同染色)을할때에는 염색상 필요한기술의군직원을 파견하야 이것을지도할것

(三) 소비절약 농촌의 소비방면은 지금다시 절약의 여지가 업다고하지만 일반 농민들의 음주량은상당한거액을 낭하내고 잇슴으로 [illegible]

傳染病患者增

龍山署管內集計

용산서 관내의 칠월중전염병 환자발생수를 보면다음과갓다

▲장질부사 一九 ▲적리九二 ▲찌프데리야九六 ▲성홍열四 ○ ▲파라지프스八 ▲발진지프쓰一 ▲류행성五

어상을보면 환자총수 어백육십명중 수자적으로보아 가장만흔 수는『찌프데리야』환자와『적리』병환자가 그중 만흔 모양인데 이를 작년동월에 비교해보면 다른전염병은 별로큰틀림업스나 『적리병』환자는 작년 팔십이명보다 열명의 증가년 육십오명에대하야 삼십일명이나 늘엇다한다

蘇萊青年團講習會

【蘇萊】부천군소래청년단(富川郡蘇萊青年團)에서는 현하비상시에잇서 국민총동원급근로보국의 취지와 시국인식에 철저하기위하야 지난십일오후일시부터 소래공립심상소학교강당에서 강연과 하로밤강습회를 개최하엿다는데 단원삼십오명출석하야 전촌(前村)校長의 개회사로 파편민우지다수열석하에 천훈롤열고 래빈축사가잇슨후 의일오후일시무사폐회하엿다는데 강사의씨명은 다음과갓다

講師 郡産業部長 李鍾元氏外一人

嫂母의꾸중듯고 飮毒自殺한少婦

장시정(長承町)이십사번지 정태근(金泰根)의처 고복동(高[illegible])(二[illegible])은 십륙일 오전 다섯시경 그의어머니에게 꾸중을듯고 이것이 분하다고 양잿물을먹고고민하는것을 남편이 발견하고 적십자(赤十字)의원출장소에 달어다가 응급치료를 가하엿스나 십칠일 오전여덟시에 드디어절명하엿다

清凉學院勤勞報國

부내청량리정(清凉里町)에 잇는 무산아동 교육기관인 청량학원(清凉學院)에서는 과거에도 수차교회사업(敎化事業)에 만히힘을써서 일반에게 칭송을 바더왓는데 이번여름방학에는 남녀 생산사명이 근로보국(勤勞報國)의 의미로 아츰일곱시부터 아홉시까지 두시간동안 동경성역(東京城驛)전과 대회예파얍길에 청소작업을 부지런히 하야일반을 감격시키고잇다。

[illegible] 오후 [illegible] 五、[illegible]의個人化-사변이래 우후죽순적으로 각종주간행사가만히잇섯는데 흔히 노렴이그주간중에만 긋치기쉬운 폐단이업지안흔니 어러하여 업도록 이번주간의 행사만은 금후영구적으로 지속실행하도록해서 완전한 [illegible] 부분이되도록 노력할것

少婦逃亡 [illegible] 다러다

[illegible] 지난 오후에 다키워노니『날을손 하고 도망하것습니다 하도 어이가 업서 다른친게모양을 돌라오기만 바란다못해 [illegible] 에 수색원을제출하사 나허가잇다 부내신공덕정(新孔德町)[illegible]번지 김동수(金東壽)(二[illegible])는 고향인 연천(漣川)서것하이 (金[illegible])(二[illegible])이라는여자와 그가 [illegible] 연애편전에 동거하고지내다가 어년전에 서울로 이사를왓는데 작년나이를먹어 [illegible] 첫이나면서부터 남편을몹시하더니 십오일아침에 드디어 집을나가서는 도라오지안음으로 여러사나히와눈이마저다라나지나 안엇나하고시칠일아침에 소관용산서에수색원을제출하엿다

職工과飴商共謀 巨額의鐵類窃盜

【永登浦】공장의직공과 엿장사가 서로공모하고 수천원어치의 물품을내여다 팔어먹은 범인이 영등포에서 체포되엿다

부내 당산정(堂山町)일백사번지 용산공작(龍山工作)주식회사 영등포공장직공 백학룡(白鶴龍)(二[illegible])은 지난사월십칠일 오전일곱시경 직장안에잇는 회사소유의 포금(砲金)『메달』네게 서가오십이원어치를 절취하야 자기집안에 감추어두엇다가 그이튿날 부내 영등포정 삼백육십삼번지 엿장사 한순용(韓順龍)(二[illegible])에게 팔어먹은것을 위시하야 수입전까지 계속적으로 전후십사회 천원여어치를 훔처오기 [illegible] 각되여 범죄[illegible] 영등포서에서 엄중취조를받고잇다

공자에 발포된 미성년자 음주、금연법령과 흥흥하야작업중에는 절대로 술을먹지안토록할일

(四) 퇴비의 [illegible] 퇴비(堆肥)제조장려 퇴비의 증산봉시(增施)는지력(地力)의 유지증진상으로보아도 긴요한일일뿐아니라 전시체제의 강화에따라 금비(金肥)배급이삼당한 제한을밧게되여 자급비료의증산은 각하의 급무이나 일반농가에서는 당면의 효과만을 생각하고퇴비를등한시하는경향이 잇슴으로 금후에는 군직원이 갑부락을 순회출장하야 퇴비에편한한 장면 실제지도를 하는한편 경작면적에 비례하야 책임량을 결정하는등 적극적노력를 할일

春風秋雨六百年된 名山古刹觀音寺

未完成彫刻에숨은哀話一題

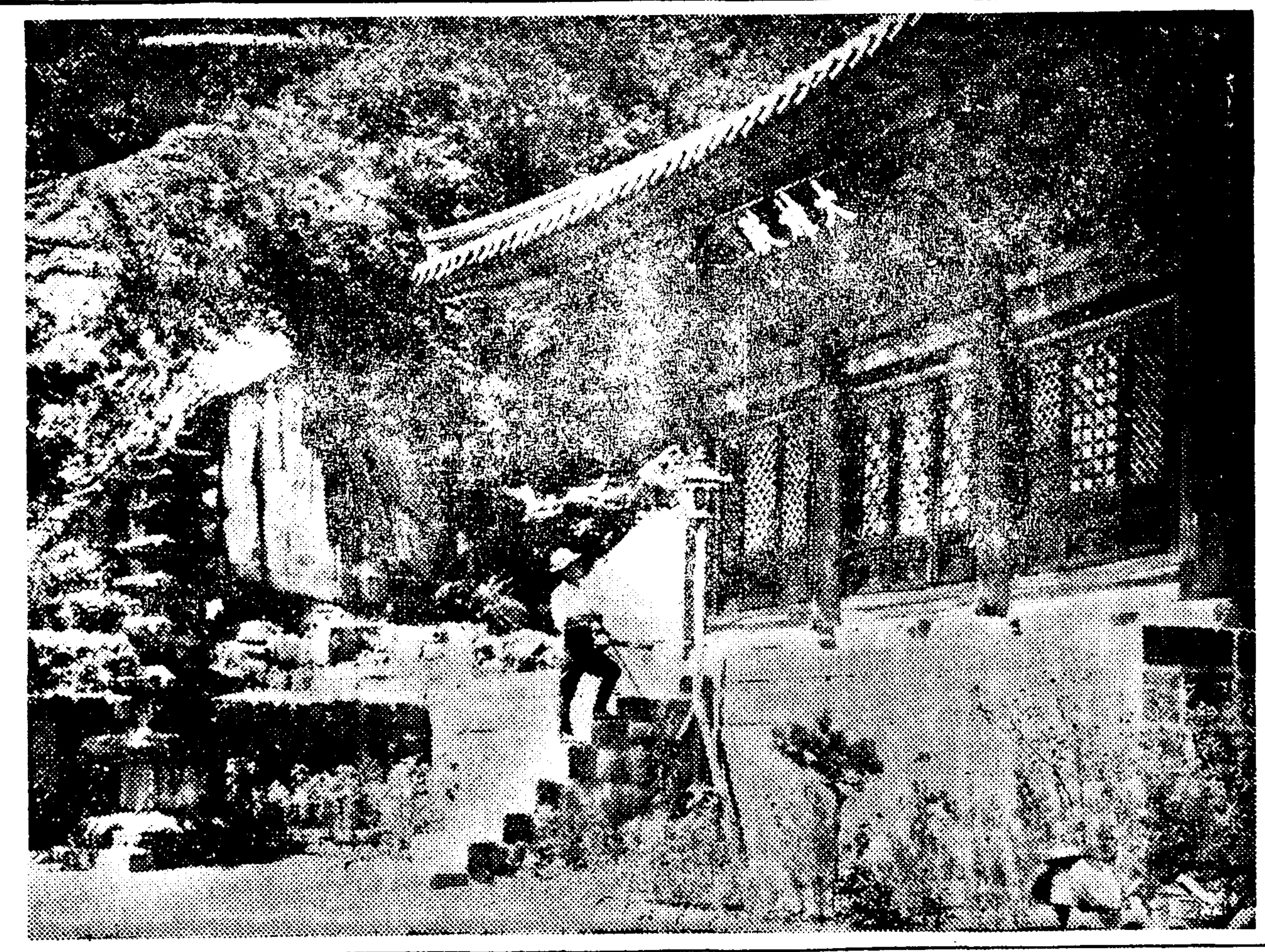

나는하로밤을 관음사(觀音寺)의 객이되엿다 밤이면의 목소래는 무하선경(無夏仙境)의 적어한 음악소리가하면 법당의 불경소리는 지심(遲心)을 맑게하는 기도소리갓다 몸질로 구할수업는 이세상을 대자대비하신 부처님의 심덕으로 구해보자그도못하면 이락류가를 진세를초월하야 법열(法悅)의 유심세계(唯心世界)에서 극락을찻고 일생을 마처보자! 죽이가를 선념에서 명산고찰(名山古刹)을차저 이상히생각하야 관음사를창설한 진 중생이 맥매치는가 절의역사가 천년이 넘엇다니말이다, 나는어우서길손사사를 구경하려고 주지와함께 돌밧글나섯다 그냥『사루마다』바람으로나스니 처음에 부듸치는새벽공기는 차물가티 시원하다

주지말에 의하면 이절을창설하게된 동기는 고려조제사세왕 종왕(高麗朝第四世光宗王)의 [illegible] 때 그때이왕께서 바로 이절에 모신석굴에 부처를 보시고 이상히생각하야 관음사를창설한 것이라한다 그후 이태조(李太祖) 잠저(潛邸)시를 비롯하야여러번중수와 수선을가햇스나 원체역사가 오래슴에기둥과 석가래는썩고 개와는깨저서 한때는 풍우를 가릴수업시 퇴락하야법당에불상은 채스굴을 맛게까지 된 실로가련한현상에 잇섯든것이라한다 그런데 소화원년봄부터는 그제야 이관음사를국보에서는 그가치로 인정하고 보존하게되자 상년전에국고보조 일천원과선남선녀(善男善女)의 정재(淨財) 일천원으로 이만한정도의 수리를 하게되엿다한다 나는이말을 듯고 다시 부처님께 고개를 숙이지 아니할수 업섯다

그러데 이절의 보물은 [illegible] 삼불(三佛)상으로는 널려가는화의 형상과 조각이 그대로 고전의미를 띠고잇서 그 예술의 모양은 부처님께 가장 [illegible] 예술적감상이라 할 예술작품이다 그 모든 배이들에 [illegible] 주에는 국화 모란배이들이 [illegible] 사방에 조각되여 마저 이것들 연화좌(蓮花座)의 [illegible] 이것에 [illegible] 하니 이른 [illegible] 뜻 돌과 장공의 뭉치는 청동 [illegible] 그중 기둥이 그 예술을 [illegible] 하엿다

그소년의 일흠은누구나고 [illegible] 어러오나 부처님보시기에과 재물이두니 누군지 아직도그석명은 모르는데 어두명예술가의 재화가빗나는곳에 (蓮花彫刻)이 잇다고한다 그러면 필자는여기에서 주지의말을빌어 독자와 함께이술픈 전설을옴기로한다

○—○

때는 구백여년전일이다 광종왕께서 이관음사대웅전을 지으시고 내외를 조각미로써 화려히 장식하시려 명공을 구할때 여 다 하로는 소년이 대담히 광종왕폐하저와『제가조각을 해보겟다』하고 출원한다 그는 『나는 욕아버님한분밧게 모시고사올는데 아버님이 불치의 병으로 오래고생하십에 어벼운 부처님께 정성을바치면 곳나을 듯하오니 제비록 재조업습니다 식혀주십시오』하고 간청 하엿다 그소년은 바른손을 누각 에어려가서 부처님보시기에 자 나는 칼로는 곳장에 잘못다 단 식혀주시니 조각장게를 하 지금해서 아버지를 살리려합니다 하엿다 그래 몸과 목을 생명수를 사는 이『재조가잇다면 얼마나—』 하고 속으로 우스섯스나 그의 정성이지극함에 깨처 승락을 하셧다 그래그후 그는 오직예술을 위하야 동시에 칼과 혈을 엇부루 칼을 조각하기 시작하였다는것이다 [illegible]

그래서 아버지의 생사는 부처님께 달리는 것이다 조각은 완성되여 가고 부처님께 [illegible] 마주막조각하던 날 아버지의 병세가 위독하다는 급보를 밧게되어 [illegible] 『아버지!』 [illegible] 그 [illegible] 바랄수 업다 그래서 고만 [illegible] 하고 말엇다한다

그래서 그 조각은 완성되지 못하고 지금도 그대로 [illegible] 대웅전 편편에는 미완성예술의 [illegible] 이 녹아잇다 (蓮花彫刻)이 잇다 [illegible] 다는 [illegible] 전해오다 명이 풀니고 [illegible] 다시 [illegible] 지금도 [illegible] 고 잇는 [illegible] 고 이 [illegible] 잇다 [illegible]

—(사진은 觀音寺)—

開城特派員 玄東炎記

仁川에도暴雨 浸水家屋卅餘戶

多幸히人畜에無被害

【仁川】지난십육일 오후일곱시부터 퍼붓는 폭우로 팔미암아 인천에 삼십여호의 침수가옥이 엇다 침수된곳은 부내 송현정(松峴町)과 화평정(花平町)인데 그곳은보래지대가 야튼곳에미처 조수가 만조(滿潮)가려 상인천역(上仁川驛)뒤의 하수구(下水溝)로 빠지지못하야 송현정과 화평정삽이번지의 일대 어십이호의 온돌방까지 물이드러 구들장이전부빠진곳이만어 밤중에일대소동을 이르키엇스며 화평정과 송현정방면 화장(?)단원은밤을새워가며 경계를엄중하엿드나 인축의사상은 업스나 가옥의손해와가구류상실이 만은 모양인데그자세한것은조사중이다

醫學講座

醫學博士 中井先生 創製

性醫學界의 大權威인 醫學博士中井先生께서 多年苦心研究하든結果

强精、補血、强腦劑 遂完成함

生殖機能이衰弱해지고、頭痛、不眠症、神經衰弱等으로苦痛하시는분은 青年、中年、老年을勿論하시고 左記事項을 必讀하시오

青春男女의性慾 減退와其原因

人間一生에잇서서가장幸福하여야할青春期에잇서서 性慾의減退로因하야 이青春의眞味를 모르는 사람이 近日에는 차차 만허 가는 傾向이 잇습니다. 몸이恒常疲勞하여지며性慾이 減退되고 記憶力과 判斷力이 정정줄어가고 陰萎、遺精、夢精、早漏、神經衰弱、不眠症、頭痛또는 不感症으로 因하야 家庭이恒常不和하여지며 乃終에는 一個人一家庭에 悲劇을 이르키게하는 이性慾減退로因한 諸症은 青春男女의體內에 生殖腺호르몬이不足한것이 原因입니다

中年期男女의 早老原因은

中年期를지나서 中年期로……人之一生에잇서서 中年期처럼 重要하고 貴重高價한 時節은업습니다 家庭에잇서서나 社會에잇서서가장活動을 할 時期입니다 그런데도不拘하고 恒常體力이 衰弱해지며 곳疲勞하여지며 事業이 잘안되여지게 되면 早老를 느끼게되여서로 興味를 잃어버리면서 아모 意慾이 업스리만치 極度로 性慾이 減退함니다

호몬의作用

어제 새삼스러이 호몬에對한說明을안어도 醫者諸氏는 호몬에對하여는 잘아실줄압니다. 全世界權威博士들이호몬의 偉力에對하야는 絶對的으로 證明하는것으로 보아서도 其偉力을아실것입니다 사람의體內에 호몬을補給하여면 靑春은늙지안코 老人은長生不死하는다고하는것은 醫學常識이잇는사람은 누구나 다알고잇는바이니 더說明을不要합니다

强力호몬劑 ホルモーゼ의偉力

호몬에對한 說明은 上記한바와 갓거니와그러면 호몬劑ホルモーゼ란藥은 어떠한것이가를 잠깐 說明하겟습니다 ホルモーゼ는가장 强力한 純粹호몬을 主劑로

하야, 거기다가 人體各機關에榮養을 充進시키고에네르기를 創造하는『구리고ー겐』을 配劑한것으로 人體全機能을 全般的으로 補强하야 原因으로부터 治療함으로 根本的으로 精力을增進하는 藥입니다 本劑는服用하면할사록 着着其效果를 發生하야 青年이이것을 服用하면 元氣가倍前하야 당장에피가끌어오르고 勇氣와 膽力을내게하며 旺盛한精力이 體內에充滿되여人間의幸福에서 꿈을 깰줄모르고 壯年은 衰弱해진腦力과 精力이靑年期와갓해지며 老年이服用하면 더욱더욱 元氣旺盛하야 人生의幸福을 누릴것입니다

注文은直接本舖로

여러한貴重한藥을 責任頒布하며藥効를證明키爲해本舖에서만直接販賣하오니마음대로잡되지안코 效果을지내시는분은조금도주저마시고振替、爲替나、代金引換便으로注文해주시면至急送藥합니다。

服藥報告實例의一部

清津府 浦項 李○奎
拜啓 貴所藥務日益昌盛하옵고 仰賀伏祝이옵니다 陳者今生이前日에貴藥을服用해본바 빨리回復시켜주는 藥效에는 三○錠一個를 代金引換으로 送交해주십옵바랍니다

平原郡 東岩面 林○龍
拜啓 貴所當業務日益昌盛하옵고 前日貴藥을 三○錠注文服用이옵더니効力이莫大하옵기로 再次一二○錠注文하오니 別途代金으로送金하였으니 付送하여 주시압

藥價
五日分 二圓五十錢
十日分 四圓八十錢
二十日分 九圓
一個月分 十三圓
先金注文送料解析負擔
代金引換送料 四十二錢

發賣元 東京漢・洋藥學研究所
振替口座東京 三一九三二ノ六五番

註 減退되여 家庭幸福을 맛보지못하게되며 結局은 生離別을하게되는 中年期의 男女가얼마나만습니까 이것亦是體內에호몬이 缺乏한탓으로 그러케됩니다

男子 失敗를보게되며 結果는 自然事業에까지 [illegible]

朝夕生涼!

只今부터服用하시요

天下名藥

百補丸

立秋

제증을 根本的으로 곳치십시다

陽氣不足을 根本的으로곳칩시다

百補丸의特長

一、大補脾胃하야 제증根絶!

二、大補元氣하야 陽氣永續!

三、氣血不足、神經衰弱、肺病、해소等이 原因的으로 一掃됩니다

生男生女 天下待望의 世界的 婦人靈藥

부인자궁병 냉병 경도불조 대하증에 婦人百補丸

藥價
百補丸 一劑 十圓
婦人百補丸 一劑 七圓
無料進呈
一劑以上注文이면 藥의 一劑를 無料進呈

京城府堅志町五ノ一
平和堂株式會社藥品部
電光六三二番、三三〇番、振替五番

長篇小說

薄命 (77)

韓龍雲 作 鄭玄雄 畵

색주가 二八

『또 너는 어떠케 되어서 여기를 왓니?』

순영이는 이야기 듯는것이 재미 잇는드시 눈을 까막거리고 향선이게 뭇는다

『나말이냐 나는 말할것 업다』

향선이는 빙긋이 웃는다

『웨 남의말만 듯고 네말은 안니 너는 외상말만 듯는사람이냐 뭔』

산월이가 말을하면서 향선이게 눈을 흘긴다

『나는 말을할게 업스니께 그러치』

『언진 웨언저 벙어리더냐 말할것이 업게』

『그까짓 소리를 하면 뭘하니?』

『그까짓 소리구 저까짓 소리구 한말은 해야지 웨 남의 속만 뽑아보고 제속은 안준담 네가 말을 안하면 내가 대신 하겟다』

하는 산월어는 순영이를 보면서

『저년이 서집가다가 서방이 어리다고 도망질해서 색주자가 됏단다』

『그럼 누가 열일곱살이나 먹어서 시집을 갓는데 열두살박게 안된 조막덩이만한 서방을 바라구 사니 그나마 꼴두 꼴갓잔흔것을 너는 시집 갓스면 그런것을 서방이라구 데리구 살것니 그래』

향선이는 산월이게 종주먹 대드시 말을 하더니 다시 순영이를 보면서

『이러케 됏단다 내가 열일곱살 먹엇슬때에 서집이라구 갓는데 그러니까 그게 재작년이다 우리 아버지가 집이구차하니까 돈을 바더먹고 서집을 주엇지오 그래 시집이라구 가보니까 밥은 굼지안는 모양인데 서랑이라는것이 열두살인데 게다자 맛자라서 똑 조막덩이만케 안된팔이야(제주먹을내밀면서) 게다가 못생겨서 꼴두 보지시른데 어떠케 사니 그래다구 저년이 저러케 숭을 본단다』

향선이는 산월이를 가리치고 다시 순영이를본다

『에그 이샹두 해라 그래 서집사리 한는것보다 이런데서 사는것이 나으냐?』

순영이는 어마쌀을 조금 찌프리면서 뭇는다

『낫구말구 지금 생각해두 그런 서방은 꿈에볼가 무섭단다』

『이년아 서방이 어리면 항상 어리나 조금잇스면 클것을 그새를 못참어서 도망질이 다 무에냐』

산월이가 농비젓이 말한다

『나이 어리다구 서방이 기루어서 그런줄 아니 보기시르니까 그러치 우리 아버지는 시집이 못생긴줄을 알면서도 돈바더 먹는맛에 시집을 주엇단다 지금 세상에는 돈이 제일이지 자식두 모른단다 나도인제 무슨짓을 하던지 돈을모아 가지고 마음에 맛는 서방을 어더가지고 살련다 돈만 잇서봐라 아무놈이라두 끌티잡을수가 잇지안흔가』

하더니 다시 말은 다르바면으로 나간다。

『아까두 말이야、여기웨 어떤때는 양복두 입구오구 어떤때는 조선옷도 입구오고 하는 한 사십이나 되어뵈이는 사람 아니잇니 웨 수염이 채수염으로 나구、그사람이 저녁때 와서 상을 차려오라구 하더니 먹으면서 나하구 연애하자구 그러것지 그러면서 나보고 돈을 얼마나모앗너냐고 그래、그이가 나는 차금이 업고 월급으로 밧고잇는줄을 열거던 하니까 뭇는 말이지 그래 별로 저금한것이 업다고 그러니깐 그런게 아니라 미두(米豆)시세가 아프로 조흔시세가 잇는데 돈이 얼마던지 잇스면 자기돈하고 보태어서 백원이나 이백원만 되어도 며칠안에 몃천원을 만들수가 잇스니 얼마던지 잇는대로 내어노라고 그러것지 그래서 돈을 따거든 집을 사가지고 아주 정식으로 결혼식을 하자구 자기는 새악씨를 고루너라고 아직정가를 안드럿다나 그러고 이소리 저소리하면서 귀에다 꿀을 드러붓것지 그러기에 차차 보자구 그랫지 그러니 돈만잇스면 끌타잡을수가 잇지 안켓니?』

하고웃는다

『그래 차차 보자구 햇스면 돈을 얼마던지 주것니?』

산월이가 뭇는다

『주기는 무얼주어 그런자들은 그러케 끌려 줘야지』

이러한 인정세태를 처음으로 드러보는 순영이는 바칠은 꿈인듯 하얏다

『고만들 자자』

하는 모란이말을 따라서 그들은 꿈의 나라로 드러갓다

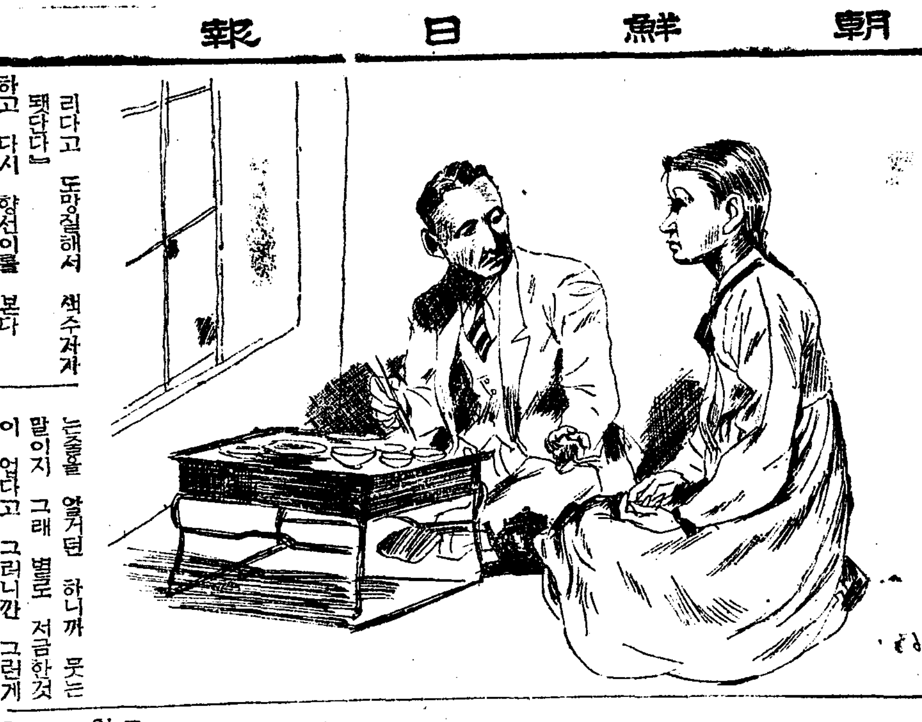

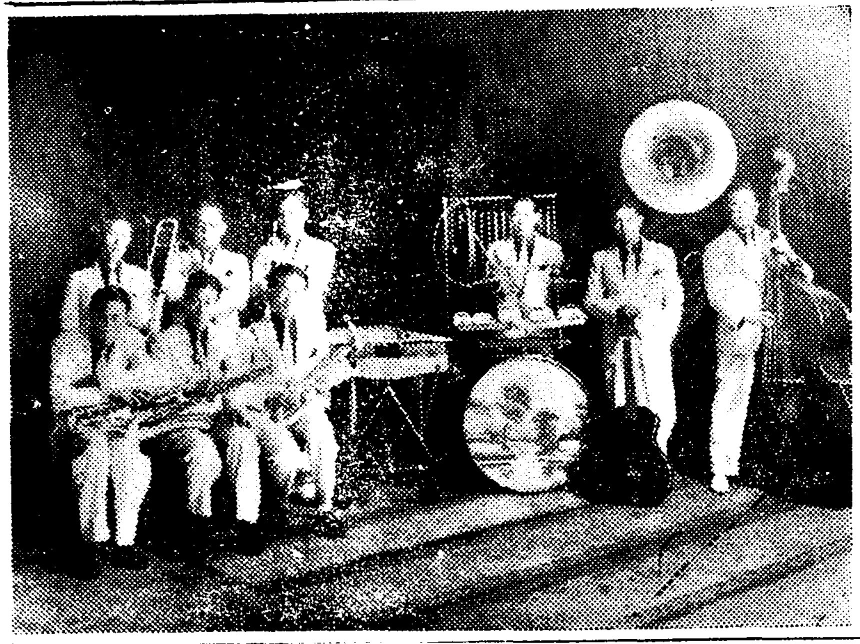

오케—大演奏會 市內團成社에서

市內團成社에서는 十七日부터 五日間 晝夜二回로 오—케 大演奏會를 上演하기로되엿다 出演하는이는 오—케 專屬歌手와 짜즈밴드의 總動員으로 더위에 시달리는 都市人에게 보내는 오아시쓰로써 장마와 더위에지친 人士에게보내는 納涼의 조흔프레센트가 될것이다 (晝間一時夜間七時半開演)

라디오

어린이時間 (十八日午後六、三〇)

쉬운科學『우는벌레(虫)』 竹添町小學校 朴萬奎

한여름동안을 우러서질기는매암이는 벌레중의 대표적의것일것입니다 이외에 귀뚜람이 베짱이 문각씨등 그고흔노래로 우는벌레는 여러가지가 잇습니다 그러케꼼게우는지 또자라기는 엇더케해서 그러케 자라는지 매암이만 올보아도 알이까지고 웃춧幼虫이라는 작은벌레가 되엿다가 차차자라서 한마리의 큰매암이가 되기까지에는 적어도九년길며는十七年동안이라는 긴세월을 보내야만 노래하는 큰매암이가되는것입니다 여러분은 매암이한마리를 잡기는 그리힘드지안치마는 매암이는 이러케오래동안을 자라서 커진것입니다 이러한이야기를 더자미잇게 여러벌레에 대하야 말슴하겟슴니다

라디오小說 (十八日午前八時五〇分)

秋夕 —秋山作—

朗讀 金福鎭

바랑한아버지——그안해와 아들을버리고 고향을나간지 이미 십여년이된그는 인생의봄과여름이지나 가을을당하게되여 회오(悔悟)의눈물을 흘릴때에는 그해도가을—조락(凋落)의가을이엇습니다 다시무거운 다리로고향을차저들어올때에 그날은맛침 추석이엇습니다 도라간조상의분묘(墳墓)를차저서 이산저산의분묘에는 그정성스러운 자손들의성묘하는 때가 가득합니다 그는 자기도모르게 흐린한기억을더듬어 그근처산에잇는 양친의분묘를 차저갓슴니다 거기까지 그가갓슬때에 그는무엇을보앗나 그분묘아페서 경성스레히 배례를하고잇는 부인과청년——그는 틀림업는 버리고간안해와 아들의모양이 아니엿든가…그들은 어떠케 하엿는가?

歌詞 (十八日後九時一〇分)

노래 李月色 〃 鄭玉姬 大笒 金永根 杖鼓 金一宇

一、春眠曲

춘면(春眠)을느즈깨여 죽창(竹窓)을 반개(半開)하니 정화(庭花)는 작작(灼灼)한데 가는나비를머무는듯 안류(岸柳)는 의의하야 성긴내(煙)를 띄워세라 창전에 듥관술을 이삼배먹은후에 호탕하야 밋친흥을 부질업시사아내여 백마금편(白馬金鞭)으로 야류원(冶柳園)을 차저가니 화향(花香)은 습의(襲衣)하고 원색은 만정(滿庭)한데 광객(狂客)인듯 취객인듯 흥을겨워 머무는듯 배회(徘徊)이 고면(顧眄)하야 유정이 섯노라니 취와주란(醉臥朱欄)노픈집에 녹의홍상(綠衣紅裳)일미인이 사창(紗窓)을 반개하고 옥안(玉顏)을 잠간들어 웃는듯 반기는듯

二、竹枝詞(乾坤歌)

건곤이 불로월장재(不老月長在)하니 적막강산(寂寞江山)이금백년(今百年)이로구나 나어이요 아이히어이히오 어허요우 이히—야 어이일심정 으영여 어허어허이 뭉쿡낙나 하아 하아하아무아 하아하아 하 알으 어허으허 어하아하 미상이도우오우오구나 라루너 니나 라로나 책보다가 창홍랑열치니 강호등 덩실 백구등덧다(흐럼상응) 한들이노파 구진비오니 산과불과는 만게로운다 (흐럼상응)

放送 프로그람

十八日(木曜)

◇午前六時 (東)라디오體操(第一放送에依함)
◇同七時二〇分 同(同)
◇同一〇時三〇分 氣象通報 衛生메모
◇同一一時一五分 家庭時間 新學期를마즈며 惠化小學 安興奎
◇同一一時一五分 日用品後勢
◇正午 (東)時報 軍歌(레코—드)
◇午後零時三〇分 뉴—스
◇同四時 뉴—스 職業紹介
◇同六時三〇分 어린이科學『우는벌레』 朴萬奎
◇同六時五五分 어린이新聞
◇同七時 經典解說 朴允進
◇同七時三〇分 뉴—스銃後美談
◇同八時 라듸오 時局讀本
◇同八時三〇分 楚漢歌 高一心 短簫 崔成一
◇同八時五〇分 라듸오小說『사라진무지개』—馬太夫作 金福鎭
◇同九時一〇分 歌詞 一、春眠曲 二、竹枝詞 李月色 鄭玉姬 大笒 金永根 杖鼓 金一宇
◇同九時三〇分 뉴—스解說
◇同九時四〇分(東) 時報 뉴—스 氣象通報 明日曆 明日順序
◇同一〇時 地方으로보내는뉴—스
◇同一〇時一〇分 國語講座(三三) 李完應

第一放送

◇午前六時三〇分 速成獨語講座
◇正午(城) 絃樂
◇午後六時 (東) 드라마
◇同七時三〇分(大) 歌謠
◇同八時一〇分(大) 講演
◇同八時三〇分(大) 齊唱
◇同八時四〇分(東) 物語 毛利菊枝 短歌朗唱
◇同八時五五(東) 家庭코—트

十九日(金曜)

◇午前六時 (東) 라디오體操(第一放送에依함)
◇同七時二〇分 同 (同)
◇同一〇時三〇分 氣象通報 料理法 日用品市勢
◇同一一時一五分 家庭講座『在來의家庭娛樂에對하야』 車相瓚
◇正午 (東) 時報 (大) 奏樂 一、田園幻想曲『노—르웨—의 여름의하로』 할마—作曲 二、歌劇『薔薇』華奉曲 베르듸作曲 大阪市音樂隊 指揮 林亘
◇午後零時三〇分 뉴—스
◇同四時 뉴—스 職業紹介
◇六時三〇分 하—모니카獨奏 宋一元 一、가을마진農夫 宋一元作曲 二、高山流水 中國樂曲 三、春朝曲 同 四、楊貴妃 同 五、結婚行列 同 六、圓舞曲『메리·위도—』레하—作曲
◇同六時五五分 어린이新聞
◇同七時 大衆講座『病院이야기』 醫學博士 白麟濟
◇同七時三〇分 뉴—스 銃後美談 天氣豫報
◇同八時 歌謠曲(京城) 一、비에젓는情話(劉) 二、船倉에울러왓다(金) 三、情恨의滿船(劉) 四、사랑주고病삿소(金) 五、눈물의黃包車(劉) 六、마조막血詩(金) 七、不死의薔薇(劉) 劉鍾燮 金貞淑 伴奏 DK管絃團
◇同八時 歌謠曲(平壤) 伴奏 金福姬 金淑姬
◇同八時三〇分 詠詩 一、京制 二、慶尚道制 三、忠淸道制 伴奏 平壤라디오안상블 金鍾爾 蔡圭達
◇同九時 經濟解說 張志浩
◇同九時三〇分 뉴—쓰解說 東亞日報 高永煥
◇同九時四〇分(東) 時報 뉴—스 氣象通報 明日曆 翌日順序
◇同一〇時 地方으로보내는뉴—스
◇同一〇時一〇分 레코—드音樂

二十日(土曜)

◇午前六時 君ケ代 라디오體操 會閉會人事 京城運動場에서中繼 (第一放送에依함)
◇同 (東) 라디오體操 皇國臣民誓詞齊唱 萬歲三唱
◇同七時二〇分 라디오體操 (第一放送에依함)
◇同一〇時三〇分 氣象豫報 家庭메모 日用品時勢
◇同一一時一五分 家庭時間 (京城)『虎列刺와豫防』 城大講師 崔羲楹
◇同一一時一五分 家庭時間 (平壤)『換節期의小兒衛生』 劉濂鎭
◇正午 (東)時報 (東)土曜콘서—트(第三十五回) 宗사홍트리오 빠이올린 宗知康 앗코—듸온 岡崎武 피아노 佐久間政吉
◇同零時三〇分 뉴—스
◇同四時 뉴—스 職業紹介
◇同六時三〇分 兒童劇 一、順子와人形 二、도라온비둘기 白羊會 作과指揮 洪銀杓
◇同六時五五分 어린이新聞
◇同七時 講演『조흔性格發展에 對하야』 中專敎授 金斗憲
◇同七時三〇分 뉴—스 銃後美談 天氣豫報
◇同八時 連續講演(二)『交通의今昔』
◇同八時三〇分 獨唱(京城) 一、내가슴은아프다 스칼랏티作曲 二、저깐지江우에 스칼랏티作曲 三、歌劇『寵姬』中에서 여엽분天使여 도니체티作曲 四、麥秋 레—만作曲 五、波斯의花園中에서 快樂의내달아 레—만作曲 피아노伴奏 安基永 金鄕勳
◇同八時三〇分 獨唱(平壤) 一、薔薇꼿필때 라인샤—트作曲 二、公正한主 빼를스—트作曲 三、도라오라소렌토로 크루틔스作曲 四、자장歌 브람—스作曲 五、흠、스위—트홈 빼삽作曲 六、세레나—데 구—노—作曲 利貞分 피아노伴奏 金貞玉
◇同八時五〇分 伽倻琴併唱 一、短歌 어화靑春 二、唱劇調沈淸歌 吳太石 杖鼓 丁元燮
◇同九時一五分 漢江水打鈴 開城難逢歌 방아打鈴 사발歌 唱婦打鈴 申海中月 洪蓁鎭
◇同九時三〇分 뉴—스解說
◇同九時四〇分(東) 時報 뉴—스 氣象通報 明日曆 翌日順序
◇同一〇時 地方으로보내는뉴—스
◇同一〇時一〇分 國語講座 (三四) 李完應

米 黃金座納涼優待券

一、時、所……八月十七日부터五日間市內黃金座
一、上演프로……
1、水藝——瀧白糸一行六名(女子)의特別出演
2、奇術——元天勝一行의座員特別出演
3、映畵…… (A) 자웅商會 (B) 蒙古의新婚 (C) 꼿칠의仇討
(本報愛讀者에限하야 五十錢을三十錢、三十錢(學生小人)을二十錢으로割引)

東海의公主장금女王이 靑鳥에 실려부치는편지 ⑦

池京順 金素英

…(A)…

順姬야

요새 서울은 굉장히더울께다 나만요러케 숨빠저서 지내기가좀 未安도하다 事實은 아무두몰래 언니부두도 그저海濱에가서 며칠지내다오라고만하고나와스니 너안한 알콩생활을 엇서겟니?容恕해라!

明姬다니까 當先 내생각이 나겟지 어느해여름이가 우리 元山 明沙十里로 바루 이뼈를라고갓겟다

그러치만 내가 얼마나 너를 생각하고잇다는건너두모를께다 내 핸드빽속에는 그때 너와 또언니와 내동생과 넷이서 백힌 寫眞이 드러잇단다。그래서나는 심심하면 어寫眞을꺼내보고 그때생각을한단다 西洋사람別莊地帶에잇는 商店에서 너는이따금 쵸코레트를 사가지구 몰래나와서는 날더러 눈감기고 내입에다가 집어너허주엇지 난 어제 素英이와강냉이사러가지안허것니? 그때도 강냉이팔러온 할머니보고 꽤 수선을피엿지

그런데말이다 順姬 아까야 葉書를 사다가 처음언니에게 편지를 썻단다 바다를 向한 바위돌우에 걸터안즈니 발아래는 철렁대는 바다 물결소리가 발바닥을 간즈려주고 돌위에는 물바닥소리가 세인히 울렁거리는 땅을밟으려오다

너는 요새 무엇하니? 그 조하하는 수박을 사다가 우물에 채여두엇다가 맛나게끄내서 먹을테지 그래 혼자먹는맛이어떠냐?도적맹이라는말을 네가 알지 내가떼까지좀 냉겨두면어떼 나두지금 무엇선물로가저가야할것을생각중이다 이층이속에 바다물결과松風을 너허보내다 꿉게펴서하로해를 내생각해다오 이만쯤 다 우리이쁜이 잘잇서

東海의公主 京順 올림

……(B)……

鮮英아가씨!

安寧하십니까? 小弟素英이볼이나케 서울을 떠난理由中의 하나는 내가떠나던날밤 비얼굴이 깜아케 걸엇다는말을들엇기때문이엿다 뚝섬엘 한번가보고는 고대로 서울안에서 박혓던나 나도 한번 좀 勇氣를 내여서 어디나 가볼라던 一種앙가픔이엿다 듯기에 괘심하지

그래 地方巡廻에 얼마나고생햇서? 그런데 언제 어디서 그러케 얼굴이 검엇서? 저南洋土人일지 얼굴이깜아코 그代身 이와눈만은 히바둑돌가티 반짝거리는……나는 鮮英이 그러케 꼭되엿스리라고 생각하구는 京順이와 둘이서 깔깔히 우섯단다

나는어디와잇는나?구 여기는 無人孤島 갈매기조차업는 別世界야 小學校때도던『로빈손 쿠루소』 이야기가 생각나기도하고 그보다도 鮮英아자 하는『도로지·라무어』가나오는『장글의女王』의 한場面을 썻는 잘아시지만 내가 조하 나는 여기서 徹底히 實行하라는생각이다。

내가 女王이라면이야 그런데 京順이는 公主라니까 그 因緣이 좀 재미잇잔허 인제 만일 내身邊에 위험이잇스면 S·O·S를보낼테니까 鮮英氏가 救護團總指揮로 오시라할여야

그리고 이편지는 海濱의 날개를 빌어 京城으로 쓰는것이요 난데업는 靑鳥가 와서 어편지를 지고 漢陽萬里우리 鮮英氏를차저갑니다

읽으시다가 우시고 울다가 또웃고 그리하야 그눈물에이 글씨가 모조리지여지는날 그자리에서 女王님이 顯現할테요 그러우리 歷史的會見談은 여디 一流紙上에 떠떠시 公表하기로합시다

그때까지 至極하신내동무 그대의 健康을 비노라

孤島의女王 素英合

疲勞恢復

疲勞의完全한恢復에赤玉ポートワイン은極히顯著한即効가잇슴니다! 그도그럴것입니다純良葡萄酒=赤玉ポートワイン은葡萄糖·果糖等胃腸의消化作用을不勞코急速히에네루기—가되는優秀한榮養素를豐富히가지고잇는까닭입니다 그러나疲勞하기쉬운사람은다만疲勞한때뿐만아니라이것을平素에도잡수어주십시요! 그理由는이것에는또鐵·칼슘等여러가지貴重한榮養素가잇고이런것이서로어울려一杯마다 身體에底力을주고날마다疲勞하는率을적게해갑니다

●本品은六十有餘의醫學博士로부터推奬을밧고잇는優良國産葡萄酒입니다

赤玉ポートワイン
포—트와인

エリ化粧ならブルースで
목화장이면 부루—스로

치다五口配合白粉下가不要하는最高級의衿白粉 從來의三分一價으로팔속하게발라신다

●日本髮인분은 白色
●一般婦人은 肌色
●洋髮洋裝인분은 黃色

整肌水モルン配合